Sayı – 3

Harp Mecmuası

Yıl – 1

Kanunısani 1331 **Fiyatı: 20 para** **Rebiülevvel 1334**

İdarehane: İstanbul Cağaloğlu
Kapalıfurun Sokağı: 6

On beş günde bir çıkar asker ve
muharebeden bahs eder risale-i musavvere

Bir yıllık iştirak
bedeli **15** kuruş

T.C. BAŞBAKANLIK
BASIN YAYIN VE
ENFORMASYON
GENEL MÜDÜRLÜĞÜ

Sinesi harp aşkıyla kabaran borazan neferi
askerlerimize zaferli hücum emrini seslenirken…

Harp Mecmuası

Teşrinisani, 1331
(1915)

T.C. BAŞBAKANLIK
BASIN YAYIN VE
ENFORMASYON
GENEL MÜDÜRLÜĞÜ

"ÇİMENTEPE"DE

Yaşları yirmi ile yirmi beş arasında altı arkadaş idiler. Vatanın, kendi hayatını idâme için evladının hayatını sancak altına, silah başına davet ettiği tehlike gününde, müdâvim bulundukları mektepleri terk ederek, zâbit namzedi olmağa şitâb etmişlerdi. Yakacık'ta Maltepe'de, Erenköy'de mukannen olan tâlim ve tedris devrelerini muvaffakiyetle itmâm ettiler ve Çanakkale'ye gittiler.

İstanbul'u istibdat-ı cihan-âzârına râm etmek isteyen hodperest İngiltere her vâsıta-ı kahr ve tahribi bu pâyitahtın kapılarına havale etmişti. Günün birinde Çimentepe önüne yirmi İngiliz zırhlısı geldi ve dakikada bin üç yüz altmış mermi serpen iki yüz kırk topunu, saatlerce bu mevziye tevcih etti. Güneş, âfâk-ı mahkûmesinden hiçbir dakika eksilmeyen İngiltere, mağrur ve anûd gayzına bu küçük tepeyi hedef etmiş, tâ ufuktan başlayarak sahile ve karaya kadar imtidât eden bir daireden mütevâliyen ateş ve ölüm yağdırıyordu.

1. Zat-ı hazret-i padişahinin Ihlamur Kasrı'na teşrifleri - 2. Sancakları alay kumandanlarına yedd-i hümayunlarıyla teslim ve ihsan buyururlarken

Hücuma, müdafaaya, tahaffuza imkansızlıklar teslît eden bu şiddet-i bî-emân önünde Türk'ün azm-i rezmiyle insanın hıfz-ı hayat-ı hissi birkaç dakika mücadele eder gibi oldu. Tepeye doğru hatve-be-hatve ilerlemekte olan düşmanı, her ne suretle olursa olsun, eski mevzilerine atmak lazım idi ve bir an tereddüt Türk'ün bu tarihî payitahtı, bu arş-ı İslâm'ı devirebilirdi. Mıntıkanın kumandanı en tehlikeli

Başkumandan Vekili Enver Paşa tarafından sancak alan alay zabitanının tahliki icra edilirken
Muazzam Başkumandanımız efendimizin yeni teşkil olunan alaylara sancak ihsan buyurmaları merasimi

چمن تپه ده

یاشلری یکرمی ایله یکرمی بش آراسنده آلتی ارقداش ایدیلر. وطنك، کندی حیاتی ادامه ایچون اولادینك حیاتی سنجاق آلتنه، سلاح باشنه دعوت ایتدیکی تهلکه کوننده، مداوم بولندقلری مکتبلری ترك ایدەرك، ضابط نامزدی اولمغه شتاب ایتمشلردی. یقەجقده، مالتپەده، ارن کوینده مقنن اولان تعلیم وتدریس دورەلرینی موفقیتله اتمام ایتدیلر. وچناق قلعەیه کیتدیلر.

استانبولی استبداد جهان آزارینه رام ایتمك ایستین خودپرست انکلتره، هر واسطهٔ قهر وتخریبی بوپایتختك قپولرینه حواله ایتمشدی. کونك برنده چمن تپه اوکنه یکرمی انکلیز زرهلیسی کلدی. و دقیقەده بیك اوچیوز آلتمش مرمی سرپن ایکی یوز قرق طوپنی، ساعتلرجه بوموضعه توجیه ایتدی. کونش، آفاق محکومەسندن هیچ بر دقیقه اکسیلمین انکلتره، مغرور وعنود غیظنه بوکوچوك تپەیی هدف ایتمش، تاافقدن باشلایەرق ساحله و قرەیه قدر امتدادایدن بردائرەدن متوالیاً آتش واولوم یاغدیریوردی.

۱ ذات حضرت پادشاهینك ایحلامور قصرینه تشریفلری ۲ – سنجاقلری آلای قوماندانلرینه ید همایونلریله تسلیم واحسان بیوردقلرکن

هجومه، مدافعەیه، تحفظه امکانسزلقلر تسلیط ایدن بو شدت بی امان اوکنده ترکك عزم ورزمیله انسانك حفظ حیات حسی برقاچ دقیقه مجادله ایدر کبی اولدی. تپەیه طوغری خطوه بخطوه ایلریلمکده اولان دشمنی، هر نەصورتله اولورسه اولسون، اسکی موضعلرینه آتمق لازم ایدی. و بر آن تردد، ترکك بو تاریخی پایتختی، بو عرش اسلامی دەویرەبیلیردی. منطقەنك قوماندانی الڭ تهلکەلی

باش قوماندان وکیلی انور پاشا طرفندن سنجاق آلان آلای ضابطانك تحلیق اجرا ایدیلرکن

معظم باش قوماندانمز افندمزك یکی تشکیل اولنان آلایلره سنجاق احسان بیورملری مراسمی

Sancaklarını alan alayların huzur-ı hümayunda resmî geçitleri

noktada bulunan bir alayın siperlerine doğru ilerledi. Ve hem rica, hem emreden bir sesle:

- Bu alayı yerinden oynatıp düşmanın üstüne atacak zâbitleriniz yok mu? diye bağırdı.

Vatanın kendi hayatını idâme için evladının hayatını sancak altına, silah başına davet ettiği tehlike gününde zâbit namzedi olmağa şitâb etmiş olan o altı genç, vicdanlarından sudûr eden bir irâde-i mukaddese ile artık şehit namzedi olmaya terfi-i nefs ediyorlardı. Bir akşam evvel yazıp bestelemiş oldukları şarkıya...

"Bu toprağı Türk'ün kanı yoğurdu.
Annem beni bugün için doğurdu!..."

Fahrî Süvari Mülazımı Erzurum Valisi Tahsin Bey

Fahrî Süvari Mülazımı Adliye Nazırı İbrahim Bey

Ordumuza dahil olan rical-i mülkiyemizden

سنجاقلرینی آلان آلایلرك حضور همایونده رسمی کچیدلری

نقطه‌ده بولنان بر آلایك سپرلرینه طوغری ایلر- یلدی . و هم رجا ، هم امر ایدن بر سسله ،

— بو آلایی یرندن اوینادوب دشمنك اوستنه آته‌جق ضابطلرکز یوقمی ؟..

دیه باغیردی .

وطنك کندی حیاتی ادامه ایچون اولادینك حیاتی سنجاق آلتنه ، سلاح باشنه دعوت ایتدیکی تهلکه کوننده ضابط نامزدی اولمغه شتاب ایتمش اولان او آلتی کنج ، وجدانلرندن صدور ایدن بر ارادهٔ مقدسه ایله آرتق شهید نامزدی اولمغه ترفیع نفس ایدییورلردی . بر آقشام اول یازوب بسته‌لمش اولدقلری شرقی‌یه ...

«بو طوپراغی ترکك قانی یوغوردی
آنه‌م بنی بو کون ایچون طوغوردی !..»

فخری سواری ملازمی ارضروم والیسی تحسین بك

فخری سواری ملازمی عدلیه ناظری ابراهیم بك

اردومزه داخل اولان رجال ملکیه مزدن

şarkısını bir ağızdan başlayarak siperlerden dışarı fırladılar. Bu işaret o askerin zâten müheyyâ-yı teheyyüc olan hamâset-i fıtriyyesini cûş u hurûş ettirmeye kifayet etmişti. Hepsi ânî ve müttehid

Böve (Bouvet)" zırhlısını batıran top ve batarya kumandanı"
Hilmi ve Mülazım Fahri Efendiler

bir savletle ileri atıldılar ve o altı gencin mübarek naaşları üstünden -evet, altısı da şehit olmuştu- düşmana ettikleri hücum ile İngilizler yedindeki mevzileri istirdad ettiler.

Muallim Sirâcettin Bey'in şuhûd-ı mâceradan bizzat istima ile hayran ve giryan naklettiği bu menkıbe-i celâdet önünde idrâkim, muhakemem, hissim, hayalim, dûçar-ı ihtizâz olduğu dakikadan beri hiçbir şeyi imkansız göremiyor, hiçbir iddiayı red ve tekzip edemiyorum. İnsaniyet-i kâtile zekasıyla binlerce sene veya asır zarfında icat ve ikmal

Topun kahraman efradı iş başında

edilen her silah-ı taarruzun Çanakkale'deki askerlerimizin göğüsleri üstünde kırıldığını gördüğüm ve işittiğim günden itibaren bir mecelle-i riyâziyyenin sayfalarıyla bir risale-i esâtîrin satırları kanaatime aynı

Top ateşe müheyya

itaatı emrediyor. Türk ırkının, Osmanlı vatanının, Muhammed ümmetinin bu altı güzide şehidiyle onların ölen ve kalan arkadaşları, gözlerimizin önünde bir târîh-i esâtir... Bir tarih-i mevsûk-ı esâtir yaşattılar. Ve bunlar münferid fedakarlar değildirler; maceraları da münferid vakalardan olmadığı gibi!...

Ölüme karşı vakur bir cephe mağrur bir sine ile şarkılar okuyarak ilerleyen bu hafîdlerinin dâsıtan-ı hamâseti, altı yüz sene evvel Süleyman Paşa ile birlikte o illere ilk defa ayak basmış olan Türk dilâverlerinin ervâh-ı mübâhâtına neler ilham ve ihdâ etti, bilmem. Fakat dünya ile âhiret arasında eğer bir râbıta-i tahassüs varsa, o toprakların altındaki gulgule-i tahsîn ve âferin üstündeki velvele-i gayz ve nefrîne elbette ve elbette galebe çalmıştır.

Ey vatandaş, ey kardeş!... Çimentepe'yi unutma.!.. Çimentepe'ye müddet-i ömründe birkaç hacc-ı takdîs ve hacc-ı şükran borcun olsun... Çimentepe'nin samt-ı masumu o şühedâ-yı masûmenin ölürken okudukları şarkıyı kulaklarında ve vicdanında daima tekrar edecektir. Ben bile bu satırları yazarken,

- Pâyitahtımız emin olsun, biz Çimentepe'nin sermedî bekçileriyiz!... diyen sesleri işitiyorum... (Sayı: 3, s. 34-35)

Süleyman Nazif

شرقیسنه بر اغزدن باشلایه‌رق سپرلردن طیشاری فیرلادیلر. بو اشارت او عسکرک ذاتاً مهیای تهیج اولان حماست فطریه‌سنی جوش وخروش ایتدرمکه کفایت ایتمشدی. هپسی آنی ومتحد

«بووه» زرهلیسنی باتیران طوپ وبطریه قوماندانی حلمی وملازم فخری افندیلر

بر صولتله ایلری آتلدیلر. و او آلتی کنجك مبارك نعشلری اوستندن ـ اوت، آلتیسی‌ده شهید اولمشدی! ـ دشمنه ایتدکلری هجوم ایله انکلیزلر یدنده‌کی موضعلری استرداد ایتدیلر...

معلم سراج الدین بکك شهود ماجرادن بالذات استماع ایله حیران و کریان نقل ایتدیکی بو منقبهٔ جلادت اوکنده ادراکم، محاکمه‌م، حسم، خیالم دوچار اهتزاز اولدیغی دقیقه‌دن بری هیچ برشیئی امکانسز کوره‌میور، هیچ بر ادعایی رد و تکذیب ایده‌میورم. انسانیت قاتله ذکاسیله بیکلرجه سنه و یا عصر ظرفنده ایجاد و اکمال

طوپك قهرمان افرادی ایش باشنده

ایدیلن هر سلاح تعرضك، چناق قلعه‌ده‌کی عسکرلرمزك کوکسلری اوستنده قیرلدیغنی کوردیکم وایشیتدیکم کوندن اعتباراً، بر مجلهٔ ریاضیه‌نك صحیفه‌لریله، بر رسالهٔ اساطیرك سطرلری قناعتمه عین

طوپ آتشه مهیا

اطاعتی امر ایدییور. ترك عرقنك، عثمانلی وطننك، محمد امتنك بو آلتی کزیده شهیدیله اونلرك اولن وقالان آرقداشلری، کوزلرمزك اوکنده بر تاریخ اساطیر... بر تاریخ موثوق اساطیر یاشاتدیلر. وبونلر منفرد فداکارلر دکلدرلر؛ ماجرالری ده منفرد وقعه‌لردن اولمادیغی کبی!..

اولومه قارشی وقور بر جبهه، مغرور بر سینه ایله شرقیلر اوقویه‌رق ایلریلین بو حفیدلرینك داستان حماستی، آلتی یوز سنه اول سلیمان پاشا ایله برلکده او ایللره ایلك دفعه آیاق باصمش اولان ترك دلاورلرینك ارواح مباهاتنه نه‌لر الهام و اهدا ایتدی بیلمم. فقط دنیا ایله آخرت آراسنده اکر بر رابطهٔ تحسس وارسه، او طوپراقلرك آلتنده‌کی غلغلهٔ تحسین و آفرین، اوستنده‌کی ولولهٔ غیظ و نفرینه البته و البته غلبه چالمشدر.

ای وطنداش، ای قارداش!.. چمن تپه‌یی اونوتما... چمن تپه‌یه مدت عمرکده بر قاچ حج تقدیس وحج شکران بورجك اولسون...

چمن تپه‌نك صمت معصومی، او شهدای معصومه‌نك اولورکن اوقودقلری شرقی‌یی قولاقلرکده و وجدانکده دائما تکرار ایده‌جکدر. بن بیله بو سطرلری یازارکن،

— پایتختمز امین اولسون، بز چمن تپه‌نك سرمدی بکجیلری‌یز!.. دیین سسلری ایشیدییورم.

سلیمان نظیف

TAYYARELER İLE İSTİKŞAF

Her günkü tebligat-ı resmiyeyi kemal-i merakla takip edenler ordu-yı Osmani'nin bir mühim şube-i askeriyesine müteallik faaliyet-i mahsusayı hiç şüphesiz okumuşlardır ki bu da tayyarecilik yani umur-ı hevaiyye-i askeriyemizdir.

Dostlarımız tarafından malum olup düşmanlarımız da itiraf ve tasdika mecbur kaldıkları ordu-yı Osmani'nin tayyarecilik şubesindeki faaliyeti ve büyük, beraber ordunun harekatını teshil edecek düşman mevazii-nin fotoğrafları, düşmanın kesif ve şedid endahtlarına rağmen bila fütur mükemmel bir surette ahz olunmuştur. Bugün de tayyarelerimizden alınan düşman mevaziini irae eder fotoğraflardan birkaç tanesini inzar-ı kariine arz ediyoruz. Bu fotoğrafların hal-i faaliyette bulunan bir ordunun kumandanına edeceği hizmet ufak bir tedkikle derhal tezahür eder.

Osmanlı tayyarecilerinin haiz oldukları iktidar, ehliyet, cesaret yalnız

Gelibolu'da düşman ihrac mahalli 1.000 metreden

Tekeburnu'nda düşman ordugâhı 1.200 metreden

Gelibolu şebih ceziresi üzerindeki hizmetle kalmayarak denizlere dahi uzanmış ve düşman sefaininin büyük ve küçük toplarının endahtından fütur getirmeyerek keşfiyatlarını Limni, İmroz, Midilli üzerlerinde icra etmişler ve muharrib bombalarını düşman sefainine ve ordugahlarına muvaffakiyetlerle atmışlardır. İşte bundan birkaç gün evvelki tebligat-ı resmiyeyi mütalaa edenler bu faaliyetin netayicini müsbet olarak bir tayyare bombasının bir İngiliz kruvazörü derununda yüz kırk beş kişinin telefine bâdî olduğunu okumalarıyla pek güzel anlamışlardır.

Bundan başka bilhassa İngiliz-kavî tayyare filoları, Fransızların kendi tayyareleri hakkındaki tafra-fürûşâne medh ve sitayişlerine rağmen bir sükunet-i tâmme içerisinde ve fakat layetezelzel sa'y ve gayret ve himmetle meydana gelerek saha-i faaliyete çıkarılmıştır.

İşte Ayastefanos'taki tayyare istasyonu bu himmet ve sa'y-i mahsus neticesi asr-ı hâzırın da en fennî ve en mükemmel bir şekl ve suretiyle teessüs ederek saha-i faaliyete atılmış ve Çanakale, Gelibolu darü'l-harplerinde izhar-ı faaliyet, müteaddid darü'l-harekât âfakında tayyareler ile bî-mehâbâ cüvelan-ı heval ve havada harp ve bomba endahtı gibi safahat-ı harbiyye ifa edilmeyle

"Gelibolu'da düşman sahra istihkamatı (Kerevizederesi) "800 metreden

Tayyarelerimizin düşman ordugahı ve siperleri üzerinde uçarken aldıkları fotoğraflardan

طياره‌لر ايله استكشاف

هر كونكى تبليغات رسميه‌يى كمال مراقله تعقيب ايدنلر اردوى عثمانينك بر مهم شعبهٔ عسكريه‌سنه متعلق فعاليت مخصوصه‌يى هيچ شبهه‌سز اوقومشلر در كه بوده طياره‌جيلك يعنى امور هوائيهٔ عسكريه‌مزدر .

دوستلرمز طرفندن معلوم اولوب دشمنلرمزده اعتراف وتصديقه مجبور قالدقلرى اردوى عثمانينك طياره‌جيلك شعبه‌سنده‌كى فعاليتى وبيوك، برابر اردونك حركاتنى تسهيل ايده‌جك دشمن مواضعنك فوطوغرافلرى ، دشمنك كثيف و شديد انداختلرينه رغماً بلا فتور مكمل بر صورتده اخذ اولنمشدر . بوكون ده طياره‌لرمزدن آلنان دشمن مواضعنى ارائه ايدر فوطوغرافلردن برقاچ دانه‌سنى انظار قارئينه عرض ايديورز . بو فوطوغرافلرك حال فعاليتده بولنان براردونك قوماندانه ايده‌جكى خدمت اوفاق بر تدقيقله درحال تظاهر ايدر .

عثمانلى طياره‌جيلرينك حائز اولدقلرى اقتدار ، اهليت ، جسارت يالكز

كليبولىده دشمن اخراج محلى «١٠٠٠» مترەدن»

تكه بورننده دشمن اردوكاهى «١٢٠٠» مترەدن»

كليبولى شبه جزيره‌سى اوزرنده‌كى خدمتله قالميه‌رق دكزلره دخى اوزانمش و دشمن سفائننك بيوك و كوچوك طوپلرينك انداختندن فتور كتيرميه‌رك كشفياتلرينى لمنى، ايمروز، ميديللى اوزرلرنده اجرا ايتمشلر ومخرب بومبالرينى دشمن سفائننه و اردوكاهلرينه موفقيتلرله آتمشلردر . ايشته بوندن برقاچ كون اولكى تبليغات رسميه‌يى مطالعه ايدنلر بو فعاليتك نتايجنى مثبت اوله‌رق بر طياره بومباسنك بر انكليز قرووازورى درونده يوز قرق بش كيشينك تلفنه بادى اولديغنى اوقومقله پك كوزل آكلامشلردر

بوندن باشقه بالخاصه انكليز قوى طياره فيلولرى، فرانسزلرك كندى طياره‌لرى حقنده‌كى طفره فروشانه مدح و ستايشلرينه رغماً بر سكونت تامه ايچروسنده و فقط لايتزلزل سعى وغيرت و همتله ميدانه كله‌رك ساحهٔ فعاليته چيقارلمشدر .

ايشته آياستفانوسده‌كى طياره استاسيونى بو همت و سعى مخصوص نتيجه‌سى عصر حاضرك ده الك فنى والك مكمل برشكل وصورتيله تأسس ايده‌رك ساحهٔ فعاليته آتلمش و چناق قلعه ، كليبولى دارالحربلرنده اظهار فعاليت، متعدد دار الحركات آفاقنده طياره‌لر ايله بى‌محابا جولان هوائى وهواده حرب و بومبا انداختى كبى صفحات حربيه ايفا ايدلمكله

كليبولىده دشمن صحرا استحكاماتى (كره‌وز دره‌سى) «٨٠٠ مترەدن» ...

طياره‌لريمزك دشمن اردوكاهى وسپرلرى اوزرنده اوچاركن آلدقلرى فوطوغرافلردن

ve Limni üstünde uçacak kadar benzin, yağ doldurtup iki bin metre irtifada beni pek soğuktan muhafaza edecek hususî sıcak tutucu elbiseleri giyip lazım gelen bomba ve cephaneleri alarak tayyareyi tahrik eden ve yükselten motoron tezyid-i hareket etmesi için yavaş yavaş gazı tezyide başladı. Ve bu suretle derece-i mukavemet ve ceribesini tecrübe ettim. İyi ve mükemmel olan mersedesî motoru güzelce işliyordu. Nihayet tayyareyi hareket ettirdim. Gittikçe süratini artıran tayyare altmış metre kadar zemin üzerinde hareket ettikten sonra irtifa dümenini çektim, yerden olan mesafem mütemadiyen artıyordu artık sath-ı zeminde kalan efrad, ahali, hayvanat ve evlerin üzerinde tayeran ediyordum, sabah rüzgarı soğuk soğuk esiyordu, lakin bu düşmana karşı göğüs gerip uçan bir tayyareciye ne ziyan verebilirdi. Zeminde kalan arkadaşlar, efrad, eşya vesaire gittikçe küçülüyor ve tayyare yükseldikçe bütün bütün görülmez oluyordu. Evler resimler üzerinde mersummuş gibi görülüyordu.

Çölde artezyen kuyuları açılırken

lerin "Taymis" gazetesi kartal kuşları gibi meydan-ı harbin üzerinde tayeran ile faal tayyarelerimizden endaht edilen bomba ve okların İngiliz kıtaatında mühim zayiata sebebiyet verdiğini yazmıştır. Bugünkü şu makalemizi tabakat-ı hevaiye arasında hayatını nazar-ı dikkate almaksızın ve her dürlü tehlikeye göğüs geren ve her dakika mevcut tehlikeye karşı itidal demini muhafaza ile deruhde ettiği vazifeyi hüsn-i suretle ifaya vakf-ı hayat eden cesur ve fedakar tayyarecilerimizin çıkardıkları birkaç resimle düşman kıtaat ve tayyareleriyle ne suretle çarpıştıklarını muhtevi tayyarecilerimizden birinin mektubunu derc ediyoruz:

***

Akşam bazı keşfiyatın icrası hakkında almış olduğum emir üzerine ertesi günü henüz güneşin beyazlaşmamış kırmızı ziyası içinde tayyare meydanında râsidimle beraber çifte satıhlı tayyaremin yanına geldim. Gelibolu şebih ceziresi düşman safahatı üzerinde ve daha ileride düşman sefaini

Hasime Caddesi'nin dördüncü ordu kumandanı Cemal Paşa tarafından küşadı merasimi

[و لیمنی اوستنده اوچاجق قدر بنزین، یاغ طولدورتوب ایکی بیك متره ارتفاعده بنی پك صوغوقدن محافظه ایده‌جك خصوصی صیجاق طوتیجی البسه‌لری کیوب لازم کلن بومبا وجبخانه‌لری آله‌رق طیاره‌یی تحریك ایدن ویوکسلتن موتورك تزید حرکت ایتمسی ایچون یاواش یاواش غازی تزییده باشلادی. و بو صورتله درجهٔ مقاومت و جریه‌سنی تجربه ایتدم. ایی و مکمل اولان مرسه‌ده‌سی موتوری کوزلجه ایشلیوردی. نهایت طیاره‌یی حرکت ایتدیردم. کیتدکجه سرعتنی آرتیران طیاره آلتمش متره قدر زمین اوزرنده حرکت ایتدکدن صکره ارتفاع دومنینی چکدم. یردن اولان مسافه‌م متمادیاً آرتیوردی آرتق سطح زمینده قالان افراد، اهالی، حیوانات و أولرك اوزرنده طیران ایدیوردم، صباح روزکاری صوغوق صوغوق اسیوردی، لکن بو دشمنه قارشی کوکس کروب اوچان برطیاره‌جی‌یه نه‌زیان ویره‌بیلیردی. زمینده قالان آرقداشلر، افراد، اشیا و سائره کیتدکجه کوچولیور و طیاره یوکسلدکجه بتون بتون کورولمز اولیوردی. أولر رسملر اوزرنده مرسوممش کبی کورولیوردی.]

چولده آرتزین قویولری آچیلیرکن

لرك «تايمس» غزته‌سی قرتال قوشلری کبی میدان حربك اوزرنده طیران ایله فعال طیاره‌لرمزدن انداخت ایدیلن بومبا واوقلرك انکلیز قطعاتنده مهم ضایعاته سببیت ویردیکنی یازمشدر. بوکونکی شو مقاله‌مزی طبقات هوائیه آره‌سنده حیاتی نظر دقته آلمقسزین وهر درلو تهلکه‌یه کوکس کرن و هر دقیقه موجود تهلکه‌یه قارشی اعتدال دمنی محافظه ایله درعهده ایتدیکی وظیفه‌یی حسن صورتله ایفایه وقف حیات ایدن جسور وفداکار طیاره‌جیلرمزك چیقاردقلری بر قاچ رسمله دشمن قطعات و طیاره‌لریله نه صورتله چارپیشدقلرینی محتوی طیاره‌جیلرمزدن برینك مکتوبنی درج ایدیورز:

∴

آقشام بعض کشفیاتك اجراسی حقنده آلمش اولدیغم امر اوزرینه ایرتسی کونی هنوز کونشك بیاضلانمامش قرمزی ضیاسی ایچنده طیاره میدانده راصدمله برابر چفته سطحلی طیاره‌مك یانته کلدم. کلیبولی شبه جزیره‌سی دشمن صفحاتی اوزرنده ودها ایلروده دشمن سفائنی

هسیمه جاده‌سنك دردنجی اردو قوماندانی جمال پاشا طرفندن کشادی مراسمی

Tayyare meydanı üzerinde dairevî uçuşlarla 1.200 metreye tereffu ettim. Motor faaliyetine pek muntazam devam ediyordu. Tayyarenin en mühim uzvu olup vazifemin hüsn-i ifasını temin edecek olan motor bir validenin evladına baktığı gibi bakıyordum. Tayeran Meydanı üzerindeki devre devam ederek 1.800 metreye tereffu etmiş ve düşman siperleri üzerine doğru istikametini çevirmiş idim ki bizi âni iştialleri kesif bulut parçaları husule getiren şarapneller, mahûf sadasıyla etrafımızdan seyr eden taneler tarafından selamlandık. Ekseriyetle pek yakınımızda vukubulan bu halata nazaran katiyen ehemmiyet vermiyor ve bilakis keşfiyatımızı layıkıyla icra etmek için ve bazen gerek irtifaı ve gerekse istikameti tebdil ediyorduk. Bu esnada bizi selamlayan ufak ufak iştiallerden hasıl olma bulutçuklar altımızda yanımızda mütemadiyen ziyadeleşiyordu.

Artık vakit hulul etmiş keşfiyat bitmiş, düşmanı selamlamak, ihtiramamatımızı bilfiil icra etmek sırası gelmişti. Altımızda bir düşman ordugahı görülüyordu. Râsidim işaretim üzerine derhal iki bombayı düşman ordugahına attı. Pek aşikar bir surette bombanın bir çadır derununda iştial ettiğini gördük bunun üzerine düşman asabî, buhranlı topçu ve piyade ateşlerini tayyaremiz üzerine yağdırmaya başladı. Ve fakat hiçbir suretle ifa-yı vazife etmekliğimize mani olamadı. Buradaki işimiz de bittiğinden tayyareye İmroz istikametini verdim. Henüz denize açılmış idik ki sefain-i bahriyenin hüzme-i endahtı ile istikbal edildik. Düşman yegane bir tayyareye ne kadar mermi sarf ediyordu?!.. Râsidim şu zamandan

1- Taşlısu menbalarından birinin tulumbası 2- Çölde bir kuyu

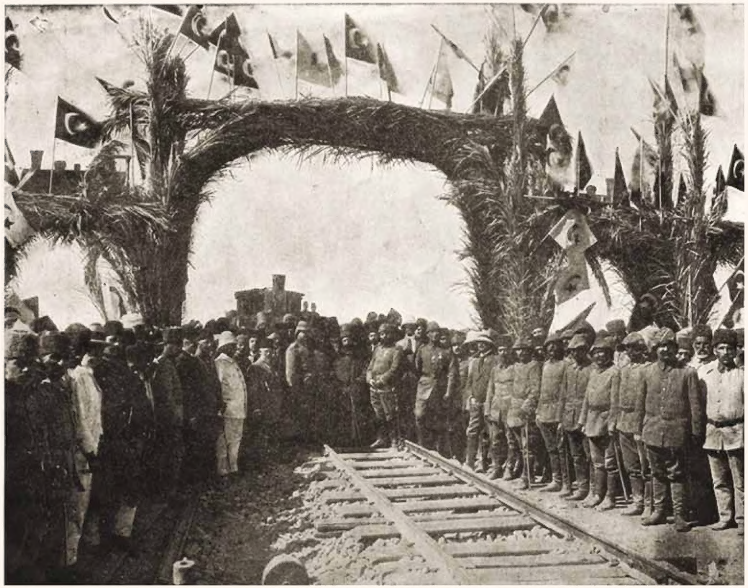

Dördüncü Ordu'muza dair: Bi'rü's-seba giden demiryolunun resm-i küşâdı

طياره ميدانى اوزرنده دائره وى اوچوشلرله ١٢٠٠ مترهيه ترفع ايتدم . موتور فعاليتنه پك منتظم دوام ايديور. دى . طياره نك اك مهم عضوى اولوب وظيفه مك حسن ايفاسنى تأمين ايده جك اولان موتورى بر والده نك اولادينه باقديغى كبى باقيوردم . طيران ميدانى اوزرنده كى دوره دوام ايده رك ١٨٠٠ مترهيه ترفع ايتمش و دشمن سپرلرى اوزرينه طوغرى استقامتى چويرمش ايدم كه بزى آنى اشتعاللرى كثيف بلوط پارچه لرى حصوله كتيرن شرانپللر، مخوف صداسيله اطرافمزدن سير ايدن دانه لر طرفندن سلاملاندق . اكثريتله پك يقينمزده وقوعبولان بو حالاته نظراً قطعياً اهميت ويرميور و بالعكس كشفياتمزى لايقيله اجرا ايتمك بعضاً ايچون و بعضاً كرك ارتفاعى و كركسه استقامتى تبديل ايديوردق . بو اثناده بزى سلاملايان اوفق اوفق اشتعاللردن حاصل اوله بلوطجقلر آلتمزده يانمزده متماديا زياده لشيوردى .

آرتق وقت حلول ايتمش كشفيات بيتمش ، دشمنى سلاملامق ، احتراماتمزى بالفعل اجرا ايتمك صره سى كلمشدى . آلتمزده بر دشمن اردوكاهى كوريلويوردى . راصدم اشارتم اوزرينه درحال ايكى بومبايى دشمن اردوكاهنه آتدى . پك آشكار بر صورتده بومبانك بر چادر درونده اشتعال ايتديكنى كوردك . بونك اوزرينه دشمن عصبى ، بحرانلى طوپچى و پياده آتشلرينى طياره مز اوزرينه ياغديرمغه باشلادى . و فقط هيچ بر صورتله ايفاى وظيفه ايتمكلكمزه مانع اولامدى . بوراده كى ايشمزده بيتديكندن طياره يه ايمروز استقامتنى ويردم . هنوز دكزه آچلمش ايدك كه سفائن بحريه نك حزمهٔ انداختى ايله استقبال ايدلدك . دشمن يكانه بر طياره يه نه قدر مرمى صرف ايديوردى ؟! . . راصدم شو زماندن

١ — طاشلى صو منبعلرندن برينك طلومبه سى ٢ — چولده بر قويو

دردنجى اردومزه دائر : بئر السبعه كيدن دمير يولنك رسم كشادى

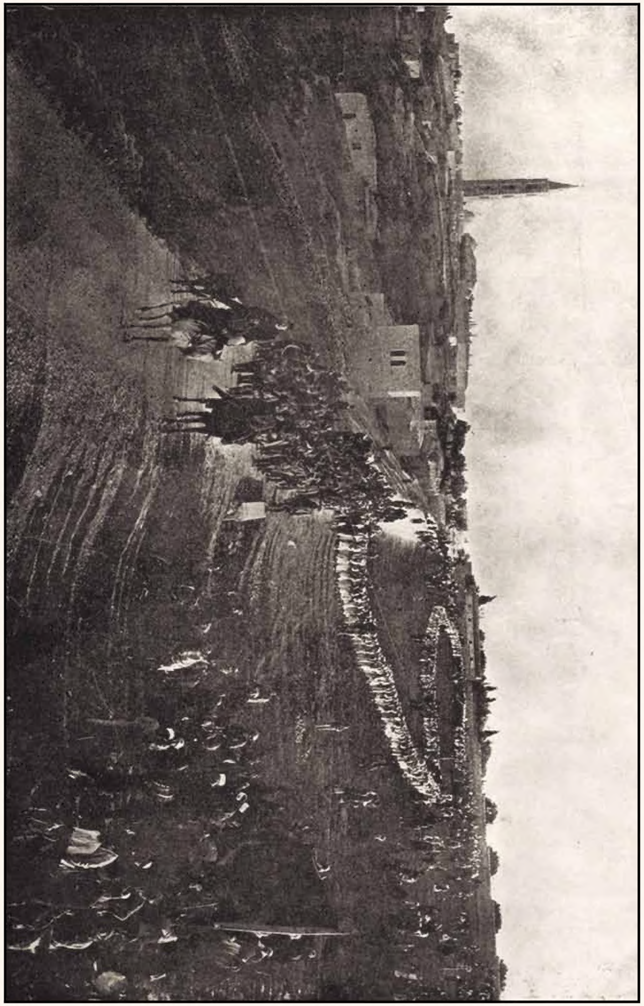

Kudüs ve havalisi mücahidîn-i İslam birliğine akın yolunda

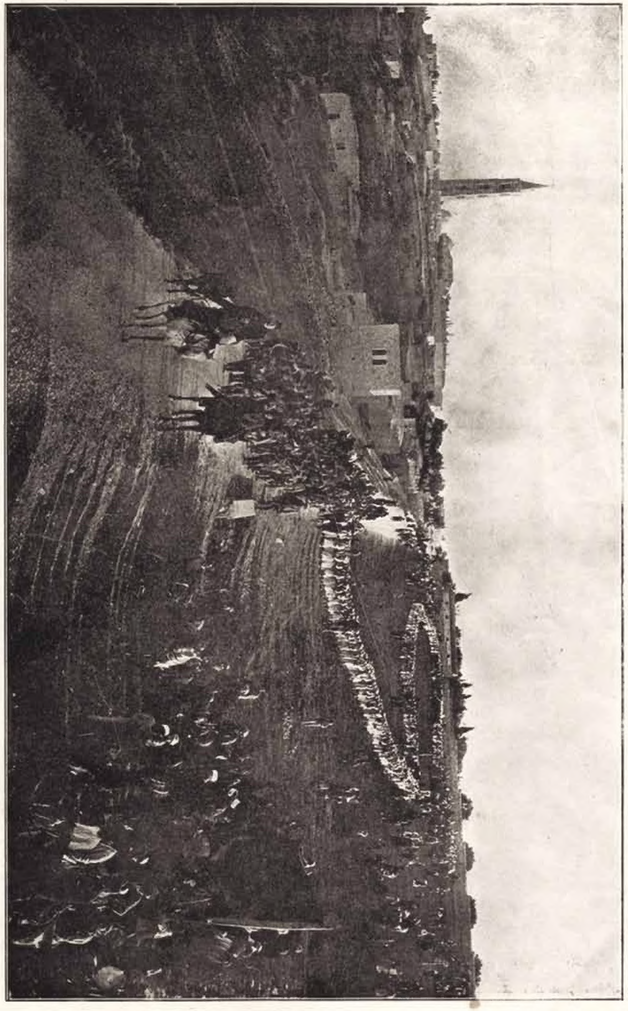

قدس و حوالیسی مجاهدین اسلامی برلگنه آقین یولنده

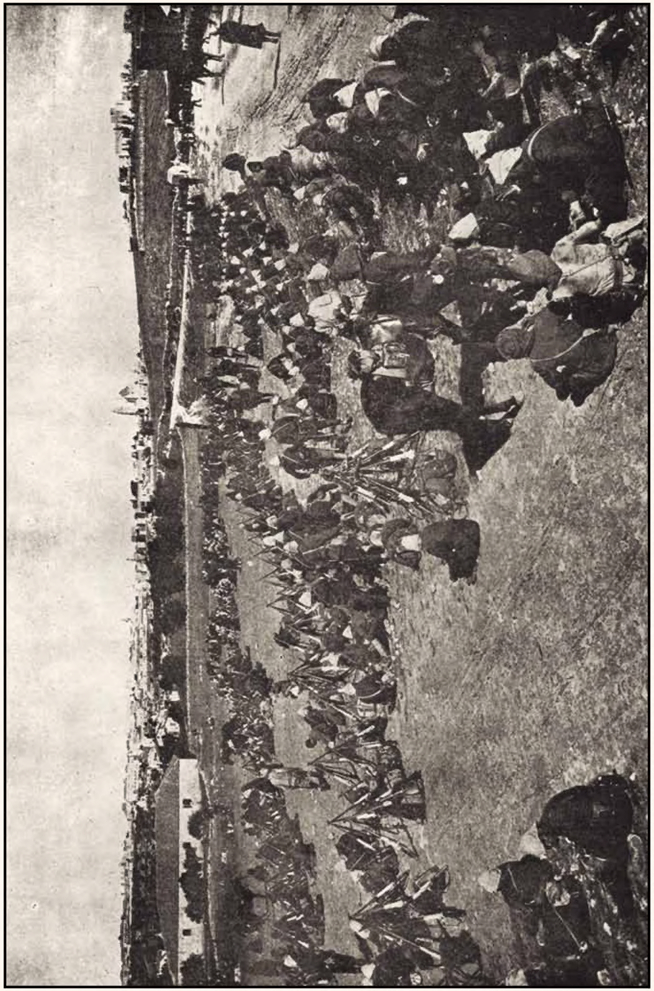

Dördüncü Ordu'muz kıt'âtından biri hâl-i istirâhatde

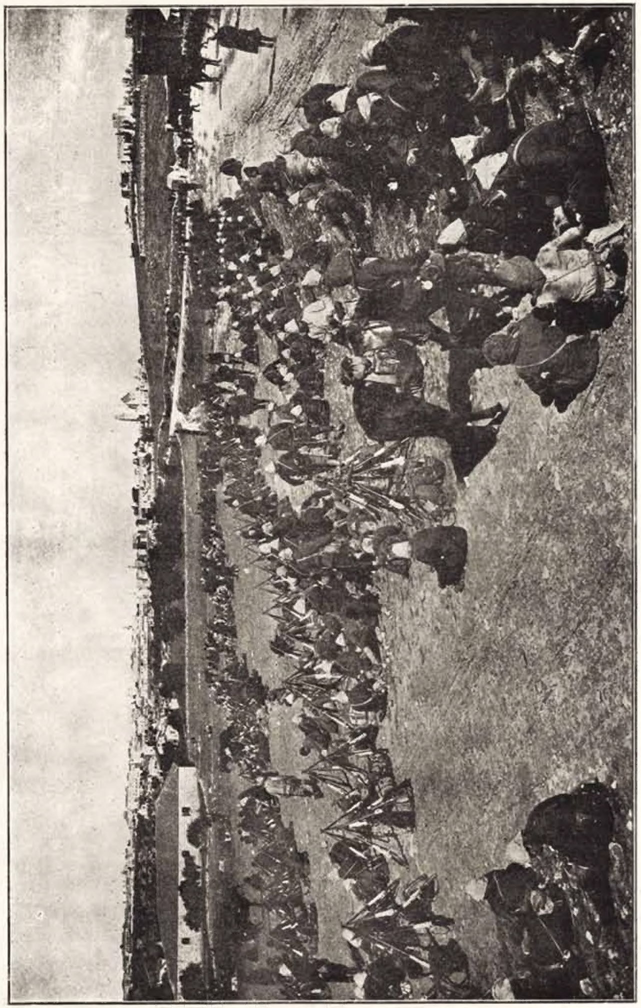

دردنجى اردومز قطعاتندن برى حال استراحتده

Bi'l-istifade keşfiyatını harita üzerinde işaret ediyor ve not defterine mütemadiyen yazıyordu.

Hava letafet ve berraklığı ile düşman mevaziinin en ufak teferruatına varıncaya kadar keşfiyata son derece yardım ediyordu.

Midilli üzerine gelmiş idik ki düşman mevaziinden endaht edilen mermiyatın ihtirakından hasıl olan dumancıklar etrafımızı kapladı. Biz de iade-i selam etmek üzre düşman ordugahı üzerine bomba ve bir kaç yüz ok atdık. Râsidim keşfiyatının ta'mimi için Tenedos ile Seddülbahir arasında tayeran etmemi işaret etdiğinden tayyareyi henüz o cihete çevirmiş idim ki bağteten sağ cihetimizde bizim mevazii keşf etmek ve ordugâhlarımıza bomba atmak üzre gelmiş İngiliz ve Fransız tayyareleri gördük. Şimdi bunlarla harb etmek ve koğalamak vazife-i asliyemizi teşkil ediyordu. Der'akab bunlara yaklaşmak ve endaht sahasına girebilmek üzre iki bin metreye tereffu' etdik. Ve râsidim sağa ve ben sola oturduk. Her dürlü taarruzu icra edebilecek bir vaziyet aldık. Taarruz etmek üzere vürudumuzu his eden düşman tayyareleri der'akab ric'ati tercih ederek kendi karargâhlarına doğru firara başladılar. Oh bunu hissetmek görmek bilseniz ki latifdir!.. İki bin metrede vatanı için kendinden pek aşikar, kavi düşman ile çarpışmanın ve onu makhuren firara mecbur etmenin vermiş olduğu zevk hiç bir şey ile kıyas edilemez.

Bu irtifada her hangi bir merminin dümenlerden birinin miline rast gelerek bizi bu müdhiş irtifadan hak-ı helake sereceğini katiyen düşünmüyorduk.

Artık motoru kesmiş ve helezoni uçuş ile bu yüksek irtifadan zemine süzülmeye başlamıştık. Zemine tekarrüb ettikçe insanlar büyüyor, her şey daha aşikar görülüyordu. Nihayet üç saatlik bir uçuştan sonra karargaha muvasalat etdik. Soğuktan vücudumuz hemen donmak üzere idi. Buna rağmen ilk işimiz der'akab hayvan süvar olarak keşfiyatımızı baş kumandanlığa getirmek oldu. Hülasa pek güç ve pek tehlikeli olan bu hizmet bir tayyareci ve râsid için dünyanın en zevkli ve güzel bir hizmetidir.

İstanbul Heyet-i Edebiyesi Seddülbahir'de siper içinde

Heyet-i Edebiye Gelibolu'da düşman mermilerine hedef olan büyük şairimiz merhum Kemal Bey'in makberini ziyaret ederken

صحیفه ٤٢ حرب مجموعه‌سی صایی ٣

استانبول هیئت ادبیه‌سی سد البحرده سپر ایچنده

هیئت ادبیه کلیبولیده دشمن مرمیلرینه هدف اولان بیوك شاعرمز مرحوم کمال بکك مقبره‌سنی زیارت ایدرکن

Arıburnu grup kumandanı karargahında, maiyyet kumandanlarına taarruz emri verilirken

Çanakkale'den millete zafer neşideleri yazacak olan İstanbul Heyet-i Edebiyesi: Arıburnu'nda asker çadırları arasında

آری بورنی غروپ قوماندانی قرارگاهنده، معیت قوماندانلرینه تعرض امری ویریلیرکن

چناق قلعه‌دن ملته ظفر نشیده‌لری یازه‌جق اولان استانبول هیئت ادبیه‌سی: آری بورننده عسکر چادرلری آراسنده

Düşman tayyaresine tayyare toplarımızdan biri ateşi tanzim ederken

Şiir

"SİPERLERDE"

Düşmanını çiğnedik helâl olsun eğlen artık
Zaferleri tarihlere sığamayan yüksek ordu!
Yatsı vakti... Türküler, bağlamalar bütün sustu,
Ezan sesi, ruhları vecd içinde sarıyordu.
Şarapneller dağılan ufuklardan, Türk ordusu
Karanlıkta Allah'ına giden yolu arıyordu.
Karşı dağlar kızardı, bulutları ışık sardı
Ufuklarda akıcı aydınlıklar dolaştıran

Mehâbetli bir akşam, denizlerde aks ederken,
Tek tük uzak yıldızlar semâlara damlıyordu,
Karanlığın hücumu, ziyâların hicretinden
Mâtem ve kan dalgaları ufukları yalıyordu
Ey o ıssız yerlerin aşka benzer akşamları!
Şimdi neden o mûnis güzelliğin böyle siyah?
Söyle neden ey akşam, yıldızları elem sardı?
Gök o kadar karanlık ki doğmayacak sanki sabah...

Tabiatta sanki bir büyük ressam
ruhu vardı,
başka başka manzaralar doğuyordu
fırçasından.
* * *
Ağır, ağır bir yarım ay yükse-
liyorken,
yüz bin süngü bir lahzada
şimşeklenirdi;
semâları parçalayan mermi sesinden
ölümlerin musikisi bestelenirdi...
Biraz sonra her şey susar,
yükselir sükût
gecelerle birleşerek hasbihal eder;
Ölenlerin muhitine iner bir bulut
Bir semâvî kefenle hep örtülür o
yer...

Çavuş Pehlivan Ahmet oğlu İsmail (zenci),
Onbaşı Mustafa oğlu Şükrü, Hasan oğlu Hüseyin

Nerde mûnis sürüler, nerde çoban,
nerde kaval?...
Korkunç yanardağlarla şehrâyinler yapan,
mağrur
cihangirler pişdârı dalga, dalga
beyaz ve al
bayrağımız Avrupa'ya bir şerefli destan
okur...
Gecelerin altında... Hiçbir ses
Yok ışık sönmüş..
"Seddülbahir"e giden yol bir mahşere
gidiyordu,
uzaklarda yıldızlar, şehitlerin nûra
dönmüş
ruhu gibi yükseklerden cengi tavaf
ediyordu...
Sahillere uzanan siperlerden şimdi
yanık
türkülerin hüzünlü nağmeleri akıyordu,

Seddülbahir'de düşman elinden mitralyöz kapıp bunları ateş altında siperlerimize kaçıran

دشمن طياره سنه طياره طوپلرمزدن بری آتشی تنظيم ايدركن

شعر

« سپرلرده »

مهابتلی بر آقشام، دڭيزلرده عكس ايدركن
تك، توك اوزاق ييلديزلر سمالره داملايوردی،
قارانلغك هجومی، ضيالرك هجرتندن
ماتم وقان دالغه‌لری افقلری ياليوردی .
أی او ايصسز يرلرك عشقه بڭزر آقشاملری !
شيمدی نه‌دن او مونس كوزللكك بويله سياه ؟
سويله نه‌دن أی اقشام، ييلديزلری الم ساردی ؟
كوك او قدر قارانلق كه دوغميه‌جق صانكه صباح . . .

دشمنڭی چيكنه‌دك حلال اولسون أكلن آرتيق
ظفرلری تاريخلره صيغامايان يوكسك اوردو !
ياتسی وقتی ... تورکولر ، باغلامه‌لر بوتون صوصدی ،
أذان سسی، روحلری وجد ايچنده صاريوردی.
شراپنللر داغيلان افقلردن تورك اوردوسی
قارانلقده آللهنه كيدن يولی آريوردی .
قارشی‌داغلر قيزاردی ، بولودلری ايشيق ساردی
افقلرده آقيجی آيدينلقلر دولاشديران

طبيعتده صانكه بر بيوك رسام
روحی واردی ،
باشقه‌باشقه منظره‌لر دوغيوردی
فيرچه‌سندن .

. . .

آغير، آغير بر ياريم آی يوكسه-
ليوركن
يوز بيك سونكو بر لحظه‌ده
شمشكلنيردی ؛
سمالری پارچه‌لايان مرمی سسندن
أولوملرك موسيقيسی بسته‌لنيردی..
بر آز صوكرا هرشی صوصار ،
يوكسه‌لير سكوت
كيجه‌لرله برلشه‌رك حسبحال ايدر؛
أولنلرك محيطنه اينر بر بولوت
بر سماوی كفنله هپ اورتولور او
ير ...

چاوش پهلوان احمد اوغلی اسماعيل (زنجی)، اونباشی مصطفی اوغلی شكری، حسن اوغلی حسين

نرده مونس سورولر، نرده چوبان،
نرده قوال ؟...
قورقونچ يانارداغلرله شهرآيينلر ياپان،
مغرور
جهانكيرلر پيشداری دالغه، دالغه
بياض و آل
بايراغمز آوروپايه بر شرفلی دستان
اوقور ..
كيجه‌لرك آلتنده .. هيچ بر سس
يوق، ايشيق سونمش..
«سدالبحر»ه كيدن يول بر محشره
كيديوردی ؛
اوزاقلرده ييلديزلر، شهيدلرك نوره
دونمش
روحی كبی يوكسكلردن جنكی طواف
ايديوردی ...
ساحللره اوزانان سپرلردن شيمدی
يانيق
توركولرك حزنلی نغمه‌لری آقيوردی ،

سدالبحرده دشمن الندن ميتراليوز قاپوب بونلری آتش آلتنده سپرلرمزه قاچيرانله

Seddülbahir Grup Kumandanı Vehip Paşa düşmandan iğtinam olunan makineli tüfengleri İstanbul Heyet-i Edebiyesi'ne teşhir ederken

Seddülbahir'den alınan üç cins esir: İngiliz, Fransız, Senegalli ganimet silahları arasında oturuyorlar

Tâ uzakta ufuklarla öpüştü seher
Gür bir sadâ dalgalandı ezandan evvel:
"Duâların zamanıdır namaza asker
Niyazınla vecd içinde Allah'a yüksel"...

* * *

Mazgalının başında güneşlerden alnı yanan
Yirmi beşlik bir çavuş dalgın, dalgın bakıyordu;
Koyu elâ bir rengin hülyasıyla bulutlanan
Gözlerinde köyünün gölgeleri akıyordu...

Selam verdim, çehresi sevinçlerle aydınlandı...
-: Söyle çavuş bakalım, ne düşündün, neler esti?
-: Hiç efendi... Azıcık gözüm daldı, çok zamandı
Döğüşmekten bizim köyü... Sonra birden bire kesti...
-: Nerelisin?
-: Konyalı.
-: Kimsen var mı, evli misin?
-: İki oğlum bir kızım var, Allah'a ısmarladım.
-: Nasıl düşman yavuz mu?
-: Adam sen de hele gelsin..
Gözlerinde şimşeklenen bir gururla; -: Babam, dayım
Geçen günler bir süngü kavgasında..
- Allah rahmet...
-: Hüdâ bilir efendi, acınmadım, ikisi de
Her namazda: "Ya Rabbi, şehitliği sen nasip et"
Diye niyaz ederlerdi.. Muradları oldu işte...

İri elâ gözleri parıl parıl yanıyorken
O şu'leler amansız bir yemine benziyordu,
İntikamın yangınlı gölgeleri üzerinden
Bakışları süngüsünde ölüm gibi geziyordu.

* * *

Siperlerden, o canlı âbideler meşherinden
Dönüyorken benliğim yükseklerden de yüksekti;
Düşündükçe hayale pek derinden hitab eden
Bu muzaffer dâsitan rûyâ gibi bir gerçekti...

2 Ağustos 1331 Beşiktaş

Hakkı Süha

Arıburnu grup kumandanı Esat Paşa bataryaya hedef tayin ederken

سد البحر غروب قوماندانی وهیب پاشا دشمندن اغتنام اولنان ماکینه لی تفنکلری استانبول هیئت ادبیه سنه تشهیر ایدرکن

سد البحردن آلنان اوچ جنس اسیر: انکلیز، فرانسز، سنه غاللی غنیمت سلاحلری آره سنده اوطوریورلر

تا اوزاقده افقلرله اوپوشدی سحر
کور بر صدا دالغه لاندی أذاندن اول :
« دعالرك زمانیدر نمازه عسکر
نیازکله وجد ایچنده آلله یوکسه ل » ...

مازغالنك باشنده کونشلردن آلنی یانان
یکرمی بشلك برچاووش دالغین، دالغین باقیوردی ؛
قویو آلا برنکك خولیاسیله بولودلانان
کوزلرنده کوینك کولکه لری آقیوردی ...

سلام ویردم ، چهره سی سوینجلرله آیدینلاندی ...
— : سویله چاووش باقه لم، نه دوشوندك، نه لر أسدی؟
— : هیچ افندی... آزیجق کوزم دالدی، چوق زماندی
دوکوشمکدن بزم کویی . . صوکرا بردن بره کسدی ..
— : نره لیسك ؟
— : قونیه لی .
— : کیمسه ك واری، اولیمیسك؟
— : ایکی اوغلم برقیزم وار، آلله ه ایصمارلادم .
— : ناصل دشمان یاووزمی ؟
— : آدم سن ده هله کلسین ..
کوزلرنده شمشکلنن برغرورله : — بابام ، دایم
کچن کونلر بر سونکو قاوغاسنده ..
— آلله رحمت ...
— : خدا بیلیر افندی ، آجینمادم ایکیسی ده
هر نمازده : « یاربی ، شهیدلکی سن نصیب ایت
دیه نیاز ایدرلردی .. مرادلری اولدی ایشته ...

ایری آلا کوزلری پاریل پاریل یانیورکن
او شعله لر آمانسز بر یمینه بکزیوردی؛
انتقامك یانغینلی کولکه لری اوزرندن
باقیشلری سونکوسنده اولوم کبی کزیوردی .

سپرلردن ، اوجانلی آبده لر مشهرندن
دونیورکن بنلکم یوکسکلردن ده یوکسکدی ،
دوشوندکجه خیاله پك دورندن خطاب ایدن
بو مظفر داستان رؤیا کبی بر کرچکدی ...

٢ آغستوس ١٣٣١ بشکطاش

حقی سها

آری بورنی غروب قوماندانی اسعد پاشا بطاریه یه هدف تعیین ایدرکن

Mecrûh gazilerimiz İstanbul'da (Hilal-i Ahmer) hastahanelerinde

مجروح غازیلریمز استانبولده (هلال احمر) خسته‌خانه‌لرنده

YAŞAYAN ÖLÜLER

Yüzbaşı
Mahmud Şevket Efendi

Kıdemli Yüzbaşı
Vasfi Efendi

Yüzbaşı
İsmail Hakkı Efendi

Binbaşı
Mehmet Ali Bey

Mümtaz Yüzbaşı
Ahmed Refik Bey

Siirtli
Ali Rıza Efendi

Zâbit Vekili
Neşet Efendi

Yüzbaşı
Hamdi Efendi

Mülâzım-ı evvel
Abdülkâdir Efendi

Mülâzım-ı sânî
Ahmed Nureddin Efendi

Zâbit Namzedi
Mehmed Ali Efendi

Mülâzım-ı evvel
Ömer Faruk Efendi

Mülâzım-ı sânî
Enver Efendi

Mülâzım-ı sânî
Hasan Şükrü Efendi

Mülâzım-ı sânî
Muhyiddin Efendi

Mülâzım-ı evvel
Hasan Efendi

(Tarih-i şehadet ve künyeleri 48'inci sahifededir)

ياشايان ئولولر

يوز باشى محمود شوكت افندى

قدملى يوزباشى وصفى افندى

يوز باشى اسماعيل حقى افندى

بيكباشى محمد على بك

ممتاز يوز باشى احمد رفيق بك

سعردلى على رضا افندى

ضابط وكيلى نشأت افندى

يوز باشى حمدى افندى

ملازم اول عبدالقادر افندى

ملازم ثانى احمد نور الدين افندى

ضابط نامزدى محمد على افندى

ملازم اول عمر فاروق افندى

ملازم ثانى انور افندى

ملازم ثانى حسن شكرى افندى

ملازم ثانى محيى الدين افندى

ملازم اول حسن افندى

(تاريخ شهادت و كنيه‌لرى ٤٨ نجى صحيفه‌ده‌در)

Yaşayan Ölüler: Binbaşı Mehmed Ali Bey, İkinci nizamiye fırkasının Y5 kumandan muavini (tarih-i şehadeti 24 Mayıs 331), Mümtaz Yüzbaşı Abdullah oğlu Ahmed Refik Bey, İhtiyat Süvari İkinci Liva Mülhakı (20 Kanun-ı evvel 330), Kıdemli Yüzbaşı Vasfi Efendi, Kolordu 2 Y13 T2 K11 kumandanı (6 Mayıs 331), Yüzbaşı Refik oğlu Mahmud Şevket Efendi, Y70 T1 K2 (19 Haziran 331), Yüzbaşı Ahmed oğlu Hamdi Efendi, Süvari Y5 K2 (19 Haziran 331), Zabit vekili Cihangirli Hasan Tahsin oğlu Neşet Efendi (19 Nisan 331), Mülazım-ı sani Siirdli Osman oğlu Ali Rıza Efendi, Y15 K4 (14 Mayıs 331-Geçen sayıda resmi münderic ikinci bölükden Amasyalı Halid Efendi beraber maiyyetlerindeki yaya süvarilerle muahharan gelen piyade taburundan ibaret kıt'aya icra etdirdikleri hücum sayesinde tepe zabt olunmuş ve mezkur tepe kendi namlarıyla yad edilmekde bulunmuşdur.) Yüzbaşı Hüsnü oğlu İsmail Hakkı Efendi, Kolordu 2 fırka 4 Y11 T2 K5 (29 Haziran 331), Mülazım-ı evvel Rıfat oğlu Ömer Faruk Efendi (23 Haziran 331), İhtiyat zabit namzedi Yusuf oğlu Mehmed Ali Efendi, Y20 T3 K4 (6-7 Mayıs 331), Mülazım-ı sani Ahmed Nureddin Efendi, Y112 T1 K1 (31 Mart sene 331), Mülazım-ı evvel Hüseyin oğlu Hasan Efendi, Süvari Y5 K2 (21 Haziran 331), Mülazım-ı sani Muhyiddin Efendi, T9 İstihkam K2 (4 Teşrin-i sani 330), Mülazım-ı sani Hasan Şükrü Efendi, Y49 T1 K4 (4 Teşrin-i sani 330), Mülazım-ı sani İbrahim Hakkı oğlu Mehmed Enver Efendi, Y14 T1 K4 (18 Nisan 331).

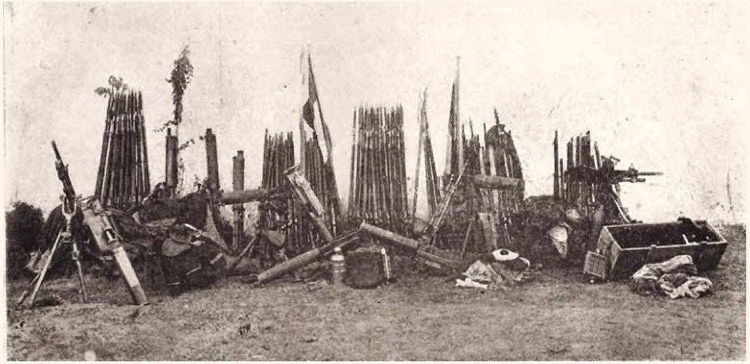

Çanakkale'de düşmandan zapt ettiğimiz tüfeng ve mitralyözle bayraklardan bir parça

Müstecib Onbaşı'nın nişanıyla avlanan 'Turkuvaz' tahtelbahri'nin esir mürettebatı

یاشایان اولولر : بیكباشی محمد علی بك، ایكنجی نظامیه فرقه‌سنك ی ٥ قومانداناری معاونی (تاریخ شهادتی ٢٤ مایس ٣٣١)، ممتاز یوزباشی عبدالله اوغلی احمد رفیق بك، احتیاط سواری ایكنجی لوا ملحقی (٢٠ كانون اول ٣٣٠)، قدملی یوزباشی وصفی افندی، قول اوردو ٢ ی ١٣ ط ٢ ك ١١ قومانداناری (٦ مایس ٣٣١)، یوزباشی رفیق اوغلی محمود شوكت افندی، ی ٧٠ ط ١ ك ٢ (١٩ حزیران ٣٣١)، یوزباشی احمد اوغلی حمدی افندی، سواری ی ٥ ك ٢ (١٩ حزیران ٣٣١)، ضابط وكیلی جهانگیرلی حسن تحسین اوغلی نشأت افندی (١٩ نیسان ٣٣١)، ملازم ثانی سعردلی عثمان اوغلی علی رضا افندی، ی ١٥ ك ٤ (١٤ مایس ٣٣١ — كچن صایده رسمی مندرج ایكنجی بولوكدن آماسیه‌لی خالد افندی برابر معیتلرندهكی یایا سواریلرله مؤخراً كلن پیاده طابورندن عبارت قطعه‌یه اجرا ایتدیردكلری هجوم سایه‌سنده تپه ضبط اولونمش و مذكور تپه كندی نامارله یاد ایدلكده بولونمشدر.) یوزباشی حسنی اوغلی اسماعیل حقی افندی، قول اوردو ٢ فرقه ٤ ی ١١ ط ٢ ك ٥ (٢٩ حزیران ٣٣١)، ملازم اول رفعت اوغلی عمر فاروق افندی (٢٣ حزیران ٣٣١)، احتیاط ضابط نامزدی یوسف اوغلی محمد علی افندی، ی ٢٠ ط ٣ ك ٤ (٦-٧ مایس ٣٣١)، ملازم ثانی احمد نورالدین افندی، ی ١١٢ ط ١ ك ١ (٣١ مارت سنه ٣٣١)، ملازم اول حسین اوغلی حسن افندی، سواری ی ٥ ك ٢ (٢١ حزیران ٣٣١)، ملازم ثانی محیی‌الدین افندی، ط ٩ استحكام ك ٢ (٤ تشرین ثانی ٣٣٠)، ملازم ثانی حسن شكری افندی، ی ٤٩ ط ١ ك ٤ (٤ تشرین ثانی ٣٣٠)، ملازم ثانی ابراهیم حقی اوغلی محمد انور افندی، ی ١٤ ط ١ ك ٤ (١٨ نیسان ٣٣١).

جناق قلعه‌ده دشمندن ضبط ایتدیكمز تفنك و مترالیوزله بایراقلردن بر پارچه

مستجیب اونباشینك نشانیله آولانان «تورقواز» تحت البحرینك اسیر مرتباتی

K12.

حرب مجموعه‌سی

یل - ۱ | صایی - ۳

ربیع الاول ۱۳۳٤ | فیاتی: ۲۰ پاره | قانون ثانی ۱۳۳۱

بر ییللق اشتراک بدلی ۱۵ غروش

اون بش کونده بر چیقار عسکری محاربه‌دن بحث ایدر رساله مصوره

اداره‌خانه: استانبولده جغال اوغلی یوقوشی

سینه سی حرب عشقیله قباران بورازانجیمز

عسکرلرمزه ظفرلی هجوم امرینی سسلنیرکن..